

## ภาคผนวกที่ 2

สำเนาประธานบัตร



## ประทานคร

เพื่อการทำเหมืองประเภทที่ ๒

วันที่ ๓๓๓๕๒/๑๖๗๓๑

บริษัท ศิลามาตรศรี จำกัด อายุ.....ปี สัญชาติ ไทย.....

ประชาชน/ ทะเบียนนิติบุคคลเลขที่.....๐๙๒๕๕๓๓๐๐๐๐๑๐

๒๓๔.....ตรอก/ซอย.....

หมู่ที่.....๑๓.....ตำบล/แขวง.....พลับพลาไชย.....

อำเภอ.....อุททอง.....จังหวัด.....สุพรรณบุรี.....

เพื่อให้ทำเหมืองแร่ประเภทที่ ๒ ชนิดแร่.....หินอุตสาหกรรมชนิดหินปูนเพื่ออุตสาหกรรมก่อสร้าง.....

มีอายุ.....ปี นับแต่วันที่.....๕.....เดือน.....สิงหาคม.....พ.ศ. ๒๕๖๒.....ถึงวันที่.....๓.....เดือน.....กันยายน.....พ.ศ. ๒๕๖๕.....

จำนวนเนื้อที่.....๒๕๖.....ไร่.....๒.....งาน.....๑๐.....ตารางวา ตามแผนที่แนบท้ายประทานครฉบับนี้

โดยมีเงื่อนไขสาระสำคัญที่กำหนดไว้ตามลำดับ ดังต่อไปนี้

- |   |                      |
|---|----------------------|
| (๑) แผนที่แนบท้ายประทานคร   | แสดงไว้ในลำดับที่ ๒  |
| (๒) เงื่อนไขการอนุญาตประทานคร   | แสดงไว้ในลำดับที่ ๓  |
| (๓) แผนผังโครงการทำเหมือง   | แสดงไว้ในลำดับที่ ๔  |
| (๔) มาตรการป้องกันและแก้ไขผลกระทบสิ่งแวดล้อม  | แสดงไว้ในลำดับที่ ๕  |
| (๕) บันทึกข้อตกลงการจ่ายผลประโยชน์พิเศษแก่รัฐ   | แสดงไว้ในลำดับที่ ๖  |
| (๖) บันทึกการต่ออายุประทานคร  | แสดงไว้ในลำดับที่ ๗  |
| (๗) บันทึกการโอนประทานคร  | แสดงไว้ในลำดับที่ ๘  |
| (๘) บันทึกการสวมสิทธิ   | แสดงไว้ในลำดับที่ ๙  |
| (๙) บันทึกการเปลี่ยนชื่อหรือสถานภาพ   | แสดงไว้ในลำดับที่ ๑๐ |
| (๑๐) บันทึกการเปลี่ยนแปลง กรณีขอเพิ่มเติมชนิดของแร่ที่จะทำเหมือง<br>วิธีการทำเหมือง แผนผังโครงการทำเหมือง เงื่อนไขเพิ่มเติม และ<br>ประเภทของการทำเหมือง | แสดงไว้ในลำดับที่ ๑๑ |
| (๑๑) บันทึกการรับช่วงการทำเหมือง  | แสดงไว้ในลำดับที่ ๑๒ |
| (๑๒) บันทึกการเปลี่ยนแปลงการคืนพื้นที่บางส่วน   | แสดงไว้ในลำดับที่ ๑๓ |
| (๑๓) แผนงานที่แสดงการเปลี่ยนแปลงเขตการคืนพื้นที่บางส่วน   | แสดงไว้ในลำดับที่ ๑๔ |

ออกให้ ณ วันที่.....๕.....เดือน.....กันยายน.....พ.ศ. ๒๕๖๕



อธิบดีกรมอุตสาหกรรมพื้นฐานและการเหมืองแร่

แผนที่แนบท้ายประทานบัตรที่ ๓๓๓๕๒/๒๖๓๓๑

คำขอที่ ๓/๒๕๕๓

ลำดับชุด L 7017 ระวังที่

4938 II

GN.

อ. 588200 เมตร

น. 1608000 เมตร

๒๘๔๖๓

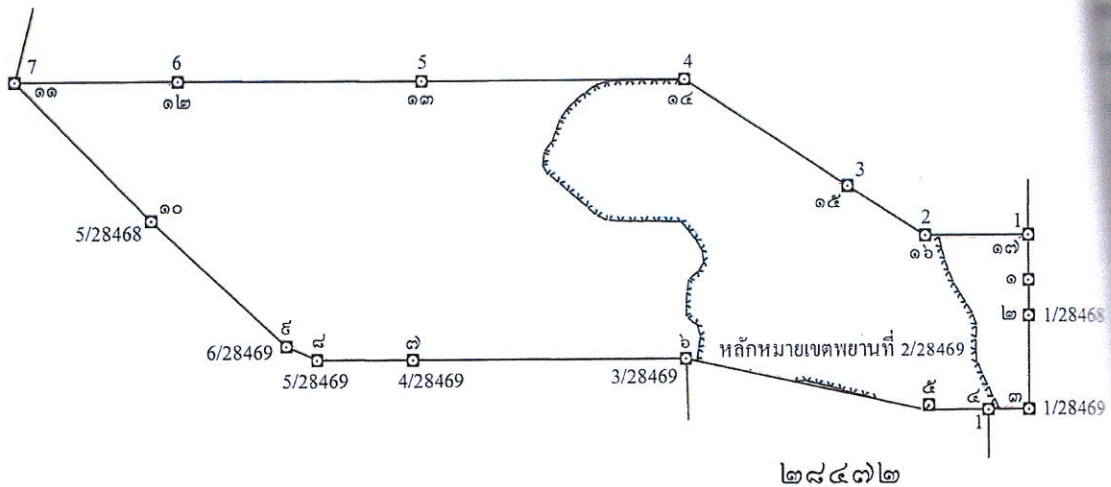

จากหลักหมายเขตพยานที่ 2/28469 ถึงมุมหมายเลข ๕ ทิศ 212° - 54' ระยะ 8.003 เมตร

เนื้อที่ ๒๘๖ ไร่ ๒ งาน ๑๐ ตารางวา

มาตราส่วน ๑:๑๐,๐๐๐

จากมุมหมายเลข ๑ ถึงมุมหมายเลข ๒ ทิศ ๑๓๕ องศา ๕๖ ลิปดา ระยะ ๕๑ เมตร  
 จากมุมหมายเลข ๒ ถึงมุมหมายเลข ๓ ทิศ ๑๓๕ องศา ๕๘ ลิปดา ระยะ ๑๓๓.๘๕๐ เมตร  
 จากมุมหมายเลข ๓ ถึงมุมหมายเลข ๔ ทิศ ๒๖๕ องศา ๕๓ ลิปดา ระยะ ๕๘.๗๘๓ เมตร  
 จากมุมหมายเลข ๔ ถึงมุมหมายเลข ๕ ทิศ ๒๖๕ องศา ๕๕ ลิปดา ระยะ ๕๑.๒๓๖ เมตร  
 จากมุมหมายเลข ๕ ถึงมุมหมายเลข ๖ ทิศ ๒๘๒ องศา ๐๘ ลิปดา ระยะ ๓๕๖.๕๕๓ เมตร

כח

(.....นายชำนาญ วัฒนคุณ.....)

(.....นายสุรารุณ นุชศิริ.....)

( นายอนุสรณ์ ศรีสุวรรณ )

## เงื่อนไขในการออกประทานบัตร

ผู้ถือประทานบัตรต้องปฏิบัติตามเงื่อนไขในการออกประทานบัตรเกี่ยวกับเรื่องที่กำหนดไว้ ดังต่อไปนี้

ข้อ ๑ วันเปิดการทำเหมืองครั้งแรกหลังได้รับประทานบัตร ภายในวันที่ .....  
ผู้ถือประทานบัตรต้องเปิดการทำเหมืองภายในหนึ่งปีนับตั้งแต่วันที่ได้รับประทานบัตร

ข้อ ๒ การให้ความคุ้มครองแก่คนงานและความปลอดภัยแก่บุคคลภายนอกที่มีได้กำหนดไว้ในประกาศกระทรวงอุตสาหกรรมที่ออกตามความในมาตรา ๓๒ แห่งพระราชบัญญัติแร่ พ.ศ. ๒๕๖๐  
และต้องปฏิบัติตามมาตรการรักษาความปลอดภัยในเรื่องการรักษาความปลอดภัยในการทำเหมือง  
และส่งเสริมสวัสดิภาพของคนงาน ตามมาตรการที่กำหนดไว้ในแผนผังโครงการทำเหมืองแร่  
แนบท้ายประทานบัตรฉบับนี้

ข้อ ๓ มาตรการในการป้องกันและแก้ไขผลกระทบต่องสิ่งแวดล้อม และการเฝ้าระวังให้เป็นไปตามเงื่อนไขที่กำหนดในรายงานการวิเคราะห์ผลกระทบสิ่งแวดล้อม

ข้อ ๔ ต้องทำและดำเนินการตามแผนการฟื้นฟูทั้งระหว่างการทำเหมืองและสิ้นสุดการทำเหมือง

ข้อ ๕ การให้ผลประโยชน์พิเศษแก่รัฐ

ต้องให้ผลประโยชน์พิเศษแก่รัฐ ตามบันทึกข้อตกลงการจ่ายผลประโยชน์พิเศษแก่รัฐ  
กรณีการขอประทานบัตร เลขที่ สพ ๓๓๗๕๒/๑ ลงวันที่ ๒๑ มกราคม ๒๕๖๒

ข้อ ๖ ต้องจัดทำประกันภัยความรับผิดชอบต่อชีวิต ร่างกาย ทรัพย์สินของบุคคลภายนอก และต้องวางหลักประกันการฟื้นฟูสภาพพื้นที่ทำเหมือง และเยียวยาผู้ได้รับผลกระทบจากการทำเหมืองตามที่คณะกรรมการแร่กำหนด ตามมาตรา ๖๘(๙) ส่งให้กรมอุตสาหกรรมพื้นฐานและการเหมืองแร่ ภายใน ๖๐ วันนับแต่วันที่ได้รับอนุญาตประทานบัตร

การชำระเบี้ยประกันตามกฎหมายประกันภัยให้ส่งหลักฐานให้กรมอุตสาหกรรมพื้นฐานและการเหมืองแร่ทราบภายในสามสิบวันนับแต่วันที่ครบกำหนดวันชำระแต่ละงวดตามสัญญา

ข้อ ๗ ในการทำเหมือง ถ้าได้พบโบราณวัตถุ ซากดึกดำบรรพ์ แร่หรือสิ่งที่มีโครงสร้างทางธรณีวิทยาที่มีลักษณะทางกายภาพเป็นพิเศษอันมีคุณค่าเกี่ยวกับการศึกษา วิจัยหรืออนุรักษ์ นอกจากจะต้องปฏิบัติตามกฎหมายว่าด้วยโบราณสถาน โบราณวัตถุ ศิลปวัตถุ และพิพิธภัณฑสถานแห่งชาติ และกฎหมายว่าด้วยการคุ้มครองซากดึกดำบรรพ์แล้ว ผู้ถือประทานบัตรจะต้องแจ้งการพบนั้นต่อเจ้าพนักงานอุตสาหกรรมแร่ประจำท้องที่โดยพลัน

ข้อ ๘ อื่นๆ

## แผนผังโครงการทำเหมือง

---

ตามรายละเอียดแผนผังโครงการทำเหมือง  
ชนิดแร่หินอุตสาหกรรมชนิดหินปูนเพื่ออุตสาหกรรมก่อสร้าง  
โดยวิธีเหมืองเปิด  
สำหรับคำขอประทานบัตรที่ ๓/๒๕๕๗  
หมายเลขหลักหมายเขตเหมืองแร่ที่ ๓๓๗๕๒  
ของบริษัท ศิลามาตรศรี จำกัด  
ที่ตำบลพลับพลาไชย อำเภออุ้มทอง จังหวัดสุพรรณบุรี  
ฉบับลงวันที่ ๑๐ ตุลาคม ๒๕๕๙ ที่ผ่านการตรวจสอบ  
โดยสำนักงานอุตสาหกรรมพื้นฐานและการเหมืองแร่ เขต ๗  
ตามสำเนาหนังสือ ที่ อก ๐๕๒๐/๕๒๗ ลงวันที่ ๑๐ ตุลาคม ๒๕๕๙  
แนบท้ายประทานบัตรฉบับนี้

## มาตรการป้องกันและแก้ไขผลกระทบสิ่งแวดล้อม

---

ตามรายงานการวิเคราะห์ผลกระทบสิ่งแวดล้อมโครงการทำเหมืองแร่  
ชนิดแร่หินอุตสาหกรรมชนิดหินปูนเพื่ออุตสาหกรรมก่อสร้าง

โดยวิธีเหมืองเปิด

สำหรับคำขอประทานบัตรที่ ๓/๒๕๕๗

หมายเลขหลักหมายเขตเหมืองแร่ที่ ๓๓๗๕๒

ของบริษัท ศิลามาตรศรี จำกัด

ที่ตำบลพลับพลาไชย อำเภอกู่ทอง จังหวัดสุพรรณบุรี  
และมาตรการป้องกันและแก้ไขผลกระทบสิ่งแวดล้อมที่กำหนดโดย

สำนักงานนโยบายและแผนทรัพยากรธรรมชาติและสิ่งแวดล้อม

ตามหนังสือที่ ทส ๑๐๐๙.๒/๙๓๙๒ ลงวันที่ ๑๕ สิงหาคม ๒๕๕๙

และบันทึกข้อตกลงการปฏิบัติตามหลักเกณฑ์การจัดตั้ง

กองทุนเฝ้าระวังสุขภาพและกองทุนพัฒนาหมู่บ้านรอบพื้นที่เหมืองแร่

ฉบับลงวันที่ ๓๑ สิงหาคม ๒๕๖๑

แนบท้ายประทานบัตรฉบับนี้

## บันทึกข้อตกลงการจ่ายผลประโยชน์พิเศษแก่รัฐ

ตามบันทึกข้อตกลงเลขที่..... ลงวันที่.....  
ผู้ถือประทานบัตรได้ตกลงจ่ายผลประโยชน์พิเศษแก่รัฐ เป็นเงินทั้งสิ้น..... บาท  
โดยชำระ ☐ งวดเดียว เป็นเงิน..... บาท  
☐ ผ่อนชำระ..... งวด ๆ ละ..... บาท

หมายเหตุ .....ตามบันทึกข้อตกลงการจ่ายผลประโยชน์พิเศษแก่รัฐ กรณีการขอประทานบัตร  
.....เลขที่ สพ. ๓๓๗๕๒/๑ ลงวันที่ ๒๑ มกราคม ๒๕๖๒

## บันทึกข้อตกลงการจ่ายผลประโยชน์พิเศษแก่รัฐ (เพิ่มเติม)

ตามบันทึกข้อตกลงเลขที่..... ลงวันที่.....  
ผู้ถือประทานบัตรได้ตกลงจ่ายผลประโยชน์พิเศษแก่รัฐ เป็นเงินทั้งสิ้น..... บาท  
โดยชำระ ☐ งวดเดียว เป็นเงิน..... บาท  
☐ ผ่อนชำระ..... งวด ๆ ละ..... บาท

หมายเหตุ .....  
.....

# บันทึกการต่ออายุประทานบัตร

ครั้งที่	การต่ออายุประทานบัตร				(ลงชื่อผู้ออกประทานบัตร) อนุญาต
	ต่อให้อีก (ปี)	ตั้งแต่วันที่/เดือน/ปี	ถึงวันที่/เดือน/ปี	รวม (ปี)	

திரு

[illegible]

## บันทึกการสวมสิทธิ

---

ด้วยสิทธิของผู้ถือประทานบัตรแปลงนี้ได้สิ้นสุดลงแล้วด้วยเหตุ.....

จึงได้อนุญาตสิทธิการทำเหมืองแปลงนี้ ให้แก่.....อายุ.....ปี สัญชาติ.....

อยู่บ้านเลขที่/สำนักงาน.....ตรอก/ซอย.....ถนน.....

หมู่ที่.....ตำบล/แขวง.....อำเภอ/เขต.....จังหวัด.....

ซึ่งเป็นผู้ถือประทานบัตรและมีสิทธิทำเหมืองแร่ตามเงื่อนไขที่กำหนดไว้ในประทานบัตรแปลงนี้ ตั้งแต่วันที่.....

เดือน.....พ.ศ. .... เป็นต้นไป

(.....)

ผู้ออกประทานบัตร

ลงนาม

## บันทึกการเปลี่ยนสถานะหรือเปลี่ยนชื่อ

ครั้งที่	ผู้ถือประทานบัตรเปลี่ยนสถานะหรือเปลี่ยนชื่อ			ผู้บันทึกลงนาม
	จากสถานะหรือชื่อเดิม	เป็นสถานะหรือชื่อใหม่	เมื่อวันที่/เดือน/ปี	

บันทึกการเปลี่ยนแปลง  
กรณีขอเพิ่มเติมชนิดของแร่ที่จะทำเหมือง วิธีการทำเหมือง  
แผนผังโครงการทำเหมือง และเงื่อนไขเพิ่มเติม

ครั้งที่	สาระสำคัญของการเปลี่ยนแปลงฯ	สาระสำคัญของ เงื่อนไขเพิ่มเติม	(ลงชื่อผู้ออกประทานบัตร) อนุญาต
๑	อนุญาตให้เพิ่มเติมชนิดแร่ที่ทำเหมืองสำหรับ ประทานบัตรแปลงนี้ ขึ้นอีก.....ชนิด คือชนิดแร่..... ..... ตั้งแต่วันที่.....เดือน.....พ.ศ. .... เป็นต้นไป		...../...../.....
	อนุญาตให้เปลี่ยนแปลงวิธีการทำเหมืองจาก วิธี..... เป็นวิธี..... ตั้งแต่วันที่.....เดือน.....พ.ศ. .... เป็นต้นไป		...../...../.....
	อนุญาตให้เปลี่ยนแปลงแผนผังโครงการ ทำเหมืองตามแผนผังโครงการทำเหมือง ที่แนบท้ายประทานบัตรนี้ ที่ได้แก้ไขเพิ่มเติม และแสดงไว้ในลำดับที่ ๔ ตั้งแต่วันที่..... เดือน.....พ.ศ. .... เป็นต้นไป		...../...../.....
๒			

## บันทึกการรับช่วงการทำเหมือง

ครั้งที่ ๑ ผู้ออกประทานบัตร ได้อนุญาตให้ .....  
 อยู่บ้านเลขที่.....ตรอก/ซอย..... ถนน..... หมู่ที่.....  
 ตำบล/แขวง.....อำเภอ/เขต..... จังหวัด.....  
 รับช่วงการทำเหมือง ตั้งแต่วันที่.....เดือน..... พ.ศ.....  
 เนื้อที่.....ไร่.....งาน.....ตารางวา (เต็มทั้งแปลง/บางส่วน)  
 ตามใบอนุญาตรับช่วงที่.....ลงวันที่.....เดือน..... พ.ศ.....

(.....) ผู้บันทึก

ผู้ออกประทานบัตร ได้มีคำสั่งที่.....ลงวันที่.....เดือน..... พ.ศ.....  
 ให้ยกเลิกรับช่วงการทำเหมืองของ.....  
 ตามใบอนุญาตรับช่วงที่.....ลงวันที่.....เดือน..... พ.ศ..... ตั้งแต่วันที่.....  
 เดือน..... พ.ศ..... เป็นต้นไป

(.....) ผู้บันทึก

ครั้งที่ ๒ ผู้ออกประทานบัตร ได้อนุญาตให้ .....  
 อยู่บ้านเลขที่.....ตรอก/ซอย..... ถนน..... หมู่ที่.....  
 ตำบล/แขวง.....อำเภอ/เขต..... จังหวัด.....  
 รับช่วงการทำเหมือง ตั้งแต่วันที่.....เดือน..... พ.ศ.....  
 เนื้อที่.....ไร่.....งาน.....ตารางวา (เต็มทั้งแปลง/บางส่วน)  
 ตามใบอนุญาตรับช่วงที่.....ลงวันที่.....เดือน..... พ.ศ.....

(.....) ผู้บันทึก

ผู้ออกประทานบัตร ได้มีคำสั่งที่.....ลงวันที่.....เดือน..... พ.ศ.....  
 ให้ยกเลิกรับช่วงการทำเหมืองของ.....  
 ตามใบอนุญาตรับช่วงที่.....ลงวันที่.....เดือน..... พ.ศ..... ตั้งแต่วันที่.....  
 เดือน..... พ.ศ..... เป็นต้นไป

(.....) ผู้บันทึก

บันทึกการเปลี่ยนแปลงการคืนพื้นที่บางส่วน  
ของประธานบัตรที่.....

---

ครั้งที่ ๑ ผู้ถือประธานบัตรได้คืนพื้นที่บางส่วน จำนวนเนื้อที่.....ไร่.....งาน.....ตารางวา  
และคงเหลือพื้นที่ที่อนุญาตให้ทำเหมืองแร่ จำนวนเนื้อที่.....ไร่.....งาน.....ตารางวา  
ตั้งแต่วันที่.....เดือน.....พ.ศ. .... ตามแผนที่  
ที่กำหนดไว้แนบท้ายนี้

ลงนาม.....

(.....)

อธิบดีกรมอุตสาหกรรมพื้นฐานและการเหมืองแร่

ครั้งที่ ๒

แผนที่แสดงการเปลี่ยนแปลงเขตการคินพื้นที่บางส่วน  
ของประธานบัตรที่.....

คำขอคินพื้นที่บางส่วนที่.....

ระวาง

- ☐ พื้นที่ส่วนที่ขอคิน เนื้อที่.....ไร่.....งาน.....ตารางวา  
☐ พื้นที่ส่วนที่เหลือทำเหมือง เนื้อที่.....ไร่.....งาน.....ตารางวา

มาตราส่วน.....

จากมุมหมายเลข.....	ถึงมุมหมายเลข.....	ทิศ.....	องศา.....	ลิปดา	ระยะ.....	เมตร
จากมุมหมายเลข.....	ถึงมุมหมายเลข.....	ทิศ.....	องศา.....	ลิปดา	ระยะ.....	เมตร
จากมุมหมายเลข.....	ถึงมุมหมายเลข.....	ทิศ.....	องศา.....	ลิปดา	ระยะ.....	เมตร
จากมุมหมายเลข.....	ถึงมุมหมายเลข.....	ทิศ.....	องศา.....	ลิปดา	ระยะ.....	เมตร
จากมุมหมายเลข.....	ถึงมุมหมายเลข.....	ทิศ.....	องศา.....	ลิปดา	ระยะ.....	เมตร
จากมุมหมายเลข.....	ถึงมุมหมายเลข.....	ทิศ.....	องศา.....	ลิปดา	ระยะ.....	เมตร
จากมุมหมายเลข.....	ถึงมุมหมายเลข.....	ทิศ.....	องศา.....	ลิปดา	ระยะ.....	เมตร
จากมุมหมายเลข.....	ถึงมุมหมายเลข.....	ทิศ.....	องศา.....	ลิปดา	ระยะ.....	เมตร

ลายมือชื่อ .....ผู้เขียน  
(.....)

ลายมือชื่อ .....ผู้ทาน  
(.....)

ลายมือชื่อ .....ผู้ตรวจ  
(.....)

หมายเหตุ ให้ปรับใช้ได้ตามข้อเท็จจริง



บันทึกข้อตกลงการจ่ายผลประโยชน์พิเศษแก่รัฐ  
กรณีการขอประทานบัตร

เลขที่ สฟ.๓๓๗/๕๒/๑.....

ทำที่ สำนักงานอุตสาหกรรมจังหวัดสุพรรณบุรี

วันที่ ๒๖ เดือน มกราคม พ.ศ. ๒๕๖๒

ข้าพเจ้า (บริษัท/ห้างหุ้นส่วนจำกัด/นาย/นาง/นางสาว) ..... ศิลามาตรศรี จำกัด  
เลขประจำตัวประชาชน ๐-๗๒๔๕-๗๗๐๐๐-๐๑-๐ สัญชาติ ไทย อายุ ..... ปี ที่  
อยู่/สำนักงานเลขที่ ๒๓๔ หมู่ที่ ๑๓ หมู่บ้าน/อาคาร ..... ถนน ..... ซอย  
..... ตำบล/แขวง ..... พลับพลาไชย อำเภอ/เขต ..... อู่ทอง จังหวัด  
สุพรรณบุรี รหัสไปรษณีย์ ๗๒๑๖๐ โทรศัพท์ ๐๓๕-๕๒๔๕๙๑-๒ โทรสาร ๐๓๕-๕๒๔๕๙๑ ไปรษณีย์  
อิเล็กทรอนิกส์ (e-mail) ..... sila ๒๕๕๕ @hotmail.com  
ซึ่งเป็นผู้ยื่นคำขอประทานบัตรทำเหมืองแร่ หินอุตสาหกรรมชนิดหินปูนเพื่ออุตสาหกรรมก่อสร้าง  
ในท้องที่ตำบล พลับพลาไชย อำเภอ อู่ทอง จังหวัด สุพรรณบุรี ตามคำขอที่ ๓/๒๕๕๗  
ลงวันที่ ๑๙ เดือน พฤษภาคม พ.ศ. ๒๕๕๗ จำนวนเนื้อที่ ๒๘๖ ไร่ ๒ งาน ๑๐ ตารางวา  
ได้ทำบันทึกข้อตกลงการจ่ายผลประโยชน์พิเศษแก่รัฐกรณีการขอประทานบัตรฉบับนี้ไว้แก่กรมอุตสาหกรรม  
พื้นฐานและการเหมืองแร่เพื่อเป็นหลักฐานว่า

ข้อ ๑ เมื่อข้าพเจ้าได้รับอนุญาตประทานบัตรทำเหมืองแร่ตามคำขอดังกล่าวแล้ว ข้าพเจ้า  
จะจ่ายผลประโยชน์พิเศษแก่รัฐให้แก่กรมอุตสาหกรรมพื้นฐานและการเหมืองแร่ และให้ถือว่าข้อตกลงนี้  
เป็นเงื่อนไขในการออกประทานบัตร โดยให้เป็นไปตามหลักเกณฑ์การเสนอผลประโยชน์พิเศษแก่รัฐกรณี  
การขอประทานบัตรแนบท้ายประกาศกระทรวงอุตสาหกรรม เรื่อง กำหนดหลักเกณฑ์การเสนอผลประโยชน์พิเศษ  
แก่รัฐกรณีการขออาชญาบัตรพิเศษ การขอประทานบัตร และวิธีการจัดสรรผลประโยชน์พิเศษแก่รัฐให้แก่  
องค์กรปกครองส่วนท้องถิ่น พ.ศ. ๒๕๖๑ ดังนี้

ผลประโยชน์พิเศษแก่รัฐ	หลักเกณฑ์	จำนวนเงิน (บาท)
๑. เงินตอบแทนแก่รัฐเพื่อตอบแทน การออกประทานบัตรส่วนที่ ๑ มอบให้แก่ กรมอุตสาหกรรมพื้นฐานและการเหมืองแร่ ตามข้อ ๕ (๑)	<input type="radio"/> เหมืองประเภทที่ ๒ เฉพาะแร่โลหะ ห้าแสนบาทต่อแปลง	-
	<input type="radio"/> เหมืองประเภทที่ ๓ ทุกชนิดแร่ ยกเว้นแร่โพแทช หนึ่งล้านบาทต่อแปลง	-
	<input type="radio"/> เหมืองแร่โพแทช สิบห้าล้านบาทต่อแปลง	-

๒. เงินตอบแทน ...

ผลประโยชน์พิเศษแก่รัฐ	หลักเกณฑ์	จำนวนเงิน (บาท)
๒. เงินตอบแทนแก่รัฐเพื่อตอบแทนการออกประทานบัตรส่วนที่ ๒ มอบให้แก่องค์กรปกครองส่วนท้องถิ่น ตามข้อ ๕ (๒)	<input type="radio"/> เหมือนประเภทที่ ๑ ทุกชนิดแล้วหนึ่งแสนห้าหมื่นบาทต่อแปลง	-
	<input checked="" type="radio"/> เหมือนประเภทที่ ๒ ทุกชนิดแล้วสามแสนบาทต่อแปลง	๓๐๐,๐๐๐
	<input type="radio"/> เหมือนประเภทที่ ๓ ทุกชนิดแล้วห้าแสนบาทต่อแปลง	-
ผลประโยชน์พิเศษแก่รัฐ	หลักเกณฑ์	
๓. เงินตอบแทนแก่รัฐตามมูลค่าแร่ตามข้อ ๕ (๓) รายละเอียดประกอบการขอประทานบัตร <input type="checkbox"/> มีชนิดแร่ในคำขอประทานบัตรนี้จำนวน...๑...ชนิด ได้แก่ ..หินอุตสาหกรรม...ชนิดหินปูนเพื่ออุตสาหกรรมก่อสร้าง.....  <input checked="" type="radio"/> ยื่นคำขอแปลงเดี่ยว เท่านั้น <input type="radio"/> ยื่นคำขอพร้อมกันหลายคำขอ <input type="radio"/> อื่น ๆ โปรดระบุ .....	ร้อยละของมูลค่าแร่รวมทุกชนิดในแปลงคำขอ โดยใช้อัตราร้อยละในการคำนวณตามหลักเกณฑ์ วิธีการ การคำนวณอัตราร้อยละเพื่อคำนวณเงินตอบแทนแก่รัฐตามมูลค่าแร่  หมายเหตุ - รายละเอียดในการคำนวณแสดงเป็นเอกสารแนบ	
ผลรวมเงินตอบแทนแก่รัฐตามมูลค่าแร่ (บาท)		๒,๘๑๙,๑๔๒
รวมผลประโยชน์พิเศษแก่รัฐตาม ๑. ตาม ๒. และตาม ๓. จำนวนทั้งสิ้น		๓,๑๑๙,๑๔๒
จำนวนเงินเป็นตัวอักษร	- สามล้านหนึ่งแสนหนึ่งหมื่นเก้าพันหนึ่งร้อยสี่สิบสองบาทถ้วน -	

ข้อ ๒ ข้าพเจ้าจะชำระผลประโยชน์พิเศษแก่รัฐให้แก่กรมอุตสาหกรรมพื้นฐานและการเหมืองแร่ตามจำนวนดังกล่าวข้างต้น ดังนี้

☐ ๒.๑ ชำระเงินตอบแทนแก่รัฐเพื่อตอบแทนการออกประทานบัตรส่วนที่ ๑ มอบให้แก่กรมอุตสาหกรรมพื้นฐานและการเหมืองแร่ในคราวเดียว จำนวนเงิน..... บาท  
(.....)

☐ ๒.๒ ชำระเงินตอบแทนแก่รัฐเพื่อตอบแทนการออกประทานบัตรส่วนที่ ๒ มอบให้แก่องค์กรปกครองส่วนท้องถิ่น จำนวนเงิน.....๓๐๐,๐๐๐.....บาท (..... - สามแสนบาทถ้วน - .....)

๒.๓ ชำระเงิน ...

☐ ๒.๓ ชำระเงินตอบแทนแก่รัฐตามมูลค่าแร่ ดังนี้

☐ ๒.๓.๑ ชำระในคราวเดียว

☐ ไม่ได้รับสิทธิ์ลดหย่อนร้อยละสิบ

☐ ได้รับสิทธิ์ลดหย่อนร้อยละสิบ

คงเหลือจำนวนเงินที่จะต้องชำระทั้งสิ้นจำนวน .....บาท

(.....)

☒ ๒.๓.๒ ขอม่อนชำระเป็นงวด ๆ (รายปี) โดยยินยอมให้กรมอุตสาหกรรมพื้นฐาน

และการเหมืองแร่คิดดอกเบี้ยในอัตราร้อยละสองจุดห้าต่อปี โดยมีรายละเอียดการชำระเงิน ดังนี้

☐ ชำระงวดแรกจำนวนเงิน.....๑,๐๐๐,๐๐๐.๐๐.....บาท

(..... - หนึ่งล้านบาทถ้วน - .....) ภายในวันที่.....

☐ คงเหลือเป็นจำนวนเงิน.....๑,๘๖๔,๖๒๐.๕๕.....บาท

(..... - หนึ่งล้านแปดแสนหกหมื่นสี่พันหกร้อยยี่สิบบาทห้าสิบบาทห้าสตางค์ - .....) ข้าพเจ้าขอม่อนเป็นงวด ๆ ละเท่า ๆ กัน

เป็นจำนวนเงิน.....๒๓๓,๐๗๗.๕๗.....บาท/ต่องวด (..... สองแสนสามหมื่นสามพันเจ็ดสิบเจ็ดบาทห้าสิบบาทห้าสตางค์.....)

เป็นระยะเวลา.....๘.....ปี และงวดต่อไปจะชำระภายในวันที่ ๑๕ มกราคมของทุกปีจนครบถ้วน

ข้อ ๓ การชำระผลประโยชน์พิเศษแก่รัฐตามบันทึกข้อตกลงฉบับนี้ ข้าพเจ้าจะดำเนินการให้แล้วเสร็จภายใน ๓๐ วันนับแต่วันที่ได้รับแจ้งเป็นหนังสือจากเจ้าพนักงานอุตสาหกรรมแร่ประจำท้องที่ ซึ่งได้แจ้งให้ข้าพเจ้าไปรับประทานบัตร

ข้อ ๔ หากข้าพเจ้าผิดนัดชำระงวดหนึ่งงวดใด ข้าพเจ้ายินยอมให้คิดค่าปรับนับแต่วันผิดนัดจนถึงวันชำระจริงในอัตราร้อยละสิบห้าต่อปี และยินยอมให้กรมอุตสาหกรรมพื้นฐานและการเหมืองแร่ใช้สิทธิเรียกร้องเงินผลประโยชน์พิเศษแก่รัฐสำหรับงวดที่เหลืออยู่ทั้งหมดได้ทันที

ข้อ ๕ ในระหว่างการผ่อนชำระเงินผลประโยชน์พิเศษตามบันทึกข้อตกลงฉบับนี้หรือฉบับที่เพิ่มเติม (ถ้ามี) หากสิทธิตามประทานบัตรของข้าพเจ้าสิ้นสุดลงตามกฎหมายก่อนครบอายุประทานบัตร ข้าพเจ้ายินยอมชำระผลประโยชน์พิเศษแก่รัฐหรือยินยอมให้กรมอุตสาหกรรมพื้นฐานและการเหมืองแร่ใช้สิทธิเรียกร้องเงินผลประโยชน์พิเศษแก่รัฐสำหรับงวดที่เหลืออยู่ทั้งหมดได้ทันที

ข้อ ๖ หากข้าพเจ้าไม่ปฏิบัติตามข้อใดข้อหนึ่งตามบันทึกข้อตกลงฉบับนี้ ให้ถือว่าข้าพเจ้าปฏิบัติผิดเงื่อนไขแบบท้ายประทานบัตร และข้าพเจ้ายินยอมให้กรมอุตสาหกรรมพื้นฐานและการเหมืองแร่เรียกร้องจำนวนเงินผลประโยชน์พิเศษที่จะต้องจ่ายให้แก่กรมอุตสาหกรรมพื้นฐานและการเหมืองแร่ทั้งหมด และยินยอมให้เพิกถอนสิทธิตามประทานบัตรซึ่งออกให้กับข้าพเจ้าตามคำขอประทานบัตรเลขที่.....๓/๒๕๕๗..... โดยข้าพเจ้าจะไม่ได้แย้งคัดค้านหรือเรียกร้องค่าชดเชยหรือค่าเสียหายใด ๆ ทั้งสิ้น

ข้าพเจ้า ...

ข้าพเจ้าได้อ่านและเข้าใจข้อความในหนังสือฉบับนี้โดยชัดเจนตลอดทุกข้อความ จึงได้ลงลายมือชื่อ  
ต่อหน้าพยานไว้เป็นสำคัญ



(ลงชื่อ) ..... ผู้ยื่นคำขอประทานบัตร  
(นางบุญชอบ มาตรการ, นายอค์ศักดิ์ มาตรการ)

(ลงชื่อ) ..... เจ้าพนักงานอุตสาหกรรมแร่ประจำท้องที่  
(นายวรรณเวทย์ ศิวารัตน์)  
(.....)  
อุตสาหกรรมจังหวัดสุพรรณบุรี  
เจ้าพนักงานอุตสาหกรรมแร่ประจำท้องที่

(ลงชื่อ) ..... พยาน (ลงชื่อ) ..... พยาน  
(.....) (นางศรณา หอมจันทร์)

หัวหน้ากลุ่มอุตสาหกรรมพื้นฐานและการเหมืองแร่  
กรณีผู้ขอประทานบัตรเป็นบุคคลธรรมดาและมีคู่สมรส ให้คู่สมรสลงนามยินยอมในการจัดทำ  
บันทึกข้อตกลงการจ่ายผลประโยชน์พิเศษแก่รัฐกรณีการขอประทานบัตรของผู้ขอประทานบัตรดังนี้

ข้าพเจ้า นาย/นาง/นางสาว .....  
เลขประจำตัวประชาชน ---  
คู่สมรสของ นาย/นาง/นางสาว .....  
เลขประจำตัวประชาชน ---  
ได้ตกลงยินยอมให้ นาย/นาง/นางสาว ..... ในการจัดทำบันทึกข้อตกลงนี้

(ลงชื่อ) ..... คู่สมรส  
(.....)

(ลงชื่อ) ..... พยาน (ลงชื่อ) ..... พยาน  
(.....) (.....)

รายการคำนวณผลประโยชน์พิเศษแก่รัฐตามประกาศกระทรวงอุตสาหกรรม  
เรื่อง กำหนดหลักเกณฑ์การเสนอผลประโยชน์พิเศษแก่รัฐกรณีการขออาชญาบัตรพิเศษ  
การขออนุญาต และวิธีการจัดสรรผลประโยชน์พิเศษแก่รัฐ ให้แก่องค์กรปกครองส่วนท้องถิ่น

พ.ศ. ๒๕๖๑

คำขออนุญาตที่ ๓/๒๕๕๗

หมายเลขหลักหมายเขตเหมืองแร่ที่ ๓๓๗๕๒

ของ บริษัท ศิลามาตรศรี จำกัด

ที่ ตำบล พลับพลาไชย

อำเภอ อุ้มทอง

จังหวัด สุพรรณบุรี

การทำเหมืองประเภทที่ ๒ วิธีเหมืองเปิด (Surface Mining)

ชนิดแร่ หินอุตสาหกรรมชนิดหินปูนเพื่ออุตสาหกรรมก่อสร้าง

ปริมาณแร่ ๑๕,๖๖๑,๙๐๐.๐๐ เมตริกตัน ราคาประกาศแร่ ๑๘๐.๐๐ บาท ต่อ เมตริกตัน

การคำนวณอัตราร้อยละเพื่อคำนวณผลประโยชน์พิเศษแก่รัฐตามมูลค่าแร่

มูลค่าแหล่งแร่ในการคำนวณผลประโยชน์พิเศษแก่รัฐ ๒,๘๑๙,๑๔๒,๐๐๐.๐๐ บาท

มูลค่าแหล่งแร่รวมทุกประเภทของชนิดแร่เดียวกัน ๔,๖๕๓,๕๘๓,๐๐๐.๐๐ บาท

อัตราร้อยละเพื่อคำนวณผลประโยชน์พิเศษแก่รัฐตามช่วงมูลค่าแหล่งแร่รวม ๑.๐๐

ส่วนลดแบบท้ายประกาศกระทรวงอุตสาหกรรม		
ประเภท	หลักเกณฑ์	ร้อยละ
๑. ตามประเภทของพื้นที่	พื้นที่ของรัฐ	๕๐
๒. ตามประเภทของวิสาหกิจ	วิสาหกิจขนาดกลางและขนาดย่อม	๓๐
๓. ตามประเภทการทำเหมือง	การทำเหมืองประเภทที่ ๒	๒๕
๔. ตามวิธีการทำเหมือง	เหมืองเปิด	๒๕
๕. ตามประกาศ กพร.	หินอุตสาหกรรมเพื่ออุตสาหกรรมก่อสร้าง	๕๐

อัตราร้อยละที่คำนวณได้ ๐.๐๙๘๘๔

อัตราร้อยละที่ใช้ในการคำนวณผลประโยชน์พิเศษแก่รัฐตามมูลค่าแร่ ๐.๑๐๐๐

ผลประโยชน์พิเศษแก่รัฐตามมูลค่าแร่ที่คำนวณได้ ๒,๘๑๙,๑๔๒.๐๐ บาท

( สองล้านแปดแสนหนึ่งหมื่นเก้าพันหนึ่งร้อยสี่สิบสองบาทถ้วน )

(ลงชื่อ) นิธามร สุทธิโสน ผู้คำนวณ

( นางสาวฉัตรพร สุระวิโรจน์ )

วิศวกรเหมืองแร่ปฏิบัติการ

๑๐ ม.ค. ๒๕๖๒

สำเนาถูกต้อง



(นางสาวกมล วัฒนศิริ)

เจ้าพนักงานควบคุมแร่

(ลงชื่อ)

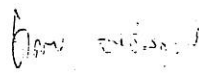

ผู้ตรวจสอบ

( นายชาญชัย ศรีสกุลดี )

วิศวกรเหมืองแร่ชำนาญการ

๑๐ ม.ค. ๒๕๖๒

# สำเนา

รายการคำนวณการชำระผลประโยชน์พิเศษแก่รัฐตามประกาศกระทรวงอุตสาหกรรม  
เรื่อง กำหนดหลักเกณฑ์การเสนอผลประโยชน์พิเศษแก่รัฐกรณีการขออาชญาบัตรพิเศษ  
การขอประทานบัตร และวิธีการจัดสรรผลประโยชน์พิเศษแก่รัฐ ให้แก่องค์กรปกครองส่วนท้องถิ่น  
พ.ศ. ๒๕๖๑

การเสนอผลประโยชน์พิเศษแก่รัฐตามข้อ ๕ ของประกาศกระทรวงอุตสาหกรรม  
กรณีคำขอประทานบัตร

๑. เงินตอบแทนแก่รัฐเพื่อตอบแทนการออกประทานบัตร ส่วนที่ ๑ ให้ชำระครบถ้วนในคราวเดียว  
ไม่เข้าหลักเกณฑ์ต้องชำระ/ชำระครบถ้วนแล้ว จำนวน ๐.๐๐ บาท  
( ศูนย์บาทถ้วน )
๒. เงินตอบแทนแก่รัฐเพื่อตอบแทนการออกประทานบัตร ส่วนที่ ๒ ให้ชำระครบถ้วนในคราวเดียว  
เหมืองประเภทที่ ๒ ทุกชนิดแร่ จำนวน ๓๐๐,๐๐๐.๐๐ บาท  
( สามแสนบาทถ้วน )
๓. เงินตอบแทนแก่รัฐตามมูลค่าแร่ จำนวน ๒,๘๑๙,๑๔๒.๐๐ บาท
- ๓.๑ กรณีชำระทั้งหมดในคราวเดียว ได้รับสิทธิลดหย่อนร้อยละ ๑๐ ของผลประโยชน์พิเศษแก่รัฐที่ต้องชำระ  
เป็นเงิน ๒,๕๓๗,๒๒๗.๘๐ บาท  
( สองล้านห้าแสนสามหมื่นเจ็ดพันสองร้อยยี่สิบเจ็ดบาทแปดสิบสตางค์ )
- ๓.๒ กรณีผ่อนชำระ ให้ปลอดการชำระหนี้ ๒ ปีแรก โดยให้ผ่อนชำระจำนวน ๒ งวด
- ๓.๒.๑ ให้เริ่มผ่อนชำระงวดแรก จำนวน ๑,๐๐๐,๐๐๐.๐๐ บาท  
( หนึ่งล้านบาทถ้วน )
- ๓.๒.๒ ส่วนที่เหลือให้ผ่อนชำระงวดละเท่า ๆ กัน จำนวน ๑,๘๖๔,๖๒๐.๕๕ บาท  
( หนึ่งล้านแปดแสนหกหมื่นสี่พันหกร้อยยี่สิบบาทห้าสิบบาทห้าสตางค์ )

(ลงชื่อ) นิธิตาม สุระวิโรจน์ ผู้คำนวณ  
( นางสาวฉัตรพร สุระวิโรจน์ )  
วิศวกรเหมืองแร่ปฏิบัติการ  
๑๐ มี.ค. ๒๕๖๒

(ลงชื่อ) ปิยะ นรวิทย์ ผู้ตรวจสอบ  
( นายชาญชัย ศรีสกุลดี )  
วิศวกรเหมืองแร่ชำนาญการ  
๑๐ มี.ค. ๒๕๖๒

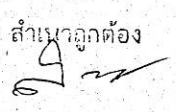
สำเนาถูกต้อง  

(นางสิริยา เรืองจันทร์)

เจ้าพนักงานธรณีวิทยาอาวุโส

อุตสาหกรรม  
โครงสร้าง  
ประกอบ

ข้อตกลงการปฏิบัติตามหลักเกณฑ์การจัดตั้งกองทุนเฝ้าระวังสุขภาพ  
และกองทุนพัฒนาหมู่บ้านรอบพื้นที่เหมืองแร่

เขียนที่ กลุ่มอุตสาหกรรมพื้นฐานและการเหมืองแร่

สำนักงานอุตสาหกรรมจังหวัดสุพรรณบุรี

วันที่ 31 เดือน สิงหาคม พ.ศ. 2561

ข้าพเจ้า บริษัท ศิลามาตรศรี จำกัด ผู้ยื่นคำขอประทานบัตรที่ 3/2557 ชนิดแร่หินอุตสาหกรรมชนิดหินปูนเพื่อ  
อุตสาหกรรมก่อสร้าง ที่ตำบลพลับพลาไชย อำเภออู่ทอง จังหวัดสุพรรณบุรี ขอให้ถ้อยคำรับรองว่า เมื่อได้รับอนุญาต  
ประทานบัตรแล้วจะปฏิบัติตามหลักเกณฑ์ การจัดตั้งกองทุนเฝ้าระวังสุขภาพ และกองทุนพัฒนาหมู่บ้านรอบพื้นที่เหมือง  
แร่ ดังนี้

1. กองทุนฟื้นฟูพื้นที่ทำเหมือง เป็นไปตามที่คณะกรรมการผู้ชำนาญการฯ กำหนดไว้เดิม
2. กองทุนเฝ้าระวังสุขภาพ กำหนดจากอัตราการผลิตแต่ละปีในอัตรา 0.50 บาทต่อเมตริกตัน แต่ไม่น้อยกว่า  
200,000 บาทต่อปี
3. กองทุนพัฒนาหมู่บ้านรอบพื้นที่เหมืองแร่ กำหนดจากอัตราการผลิตแต่ละปีในอัตรา 1 บาทต่อเมตริกตัน แต่  
ไม่น้อยกว่า 500,000 บาทต่อปี
4. การบริหารจัดการกองทุนให้ดำเนินการโดยคณะกรรมการมวลชนสัมพันธ์ ทั้งนี้ ในการดำเนินการให้ปฏิบัติ  
ตามแนวทางที่กรมอุตสาหกรรมพื้นฐานและการเหมืองแร่กำหนด ตามที่แนบ  
ข้าพเจ้าได้อ่านและเข้าใจข้อความโดยตลอดแล้ว จึงลงลายมือชื่อไว้เป็นหลักฐาน

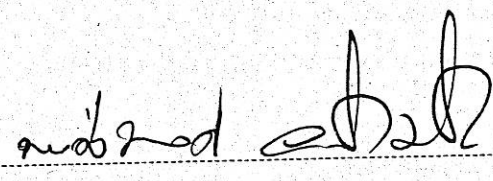

ลงชื่อ  ผู้ยื่นคำขอประทานบัตร

(นางบุญช่วย มาตรศรี, นายอดิศักดิ์ มาตรศรี)

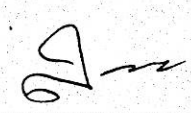
ลงชื่อ  เจ้าหน้าที่กลุ่มอุตสาหกรรม

(นางศิรณา หอมจันทร์)

(.....) พื้นฐานและการเหมืองแร่  
หัวหน้ากลุ่มอุตสาหกรรมพื้นฐานและการเหมืองแร่  
ผู้บันทึก

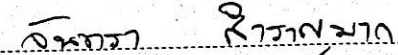
ลงชื่อ  พยาน

(นางสาวจันทรา สำราญมาก)

สำเนา

บันทึกข้อตกลงการวางหลักประกันการฟื้นฟูสภาพพื้นที่การทำเหมือง  
และเยียวยาผู้ได้รับผลกระทบจากการทำเหมือง  
และบันทึกข้อตกลงการจัดทำประกันภัยความรับผิดชอบต่อชีวิต ร่างกาย ทรัพย์สินของบุคคลภายนอก  
สำหรับการทำเหมืองประเภทที่ ๒ และประเภทที่ ๓

ทำที่ นก. ต.ลพบุรี

วันที่ 14 มกราคม 2562

ตามที่ข้าพเจ้า (บริษัท/ห้างหุ้นส่วนจำกัด/นาย/นาง/นางสาว) นก. ต.ลพบุรี

เลขประจำตัวประชาชน 0-7265-37000-01-0 สัญชาติ ไทย อายุ - ปี

ที่อยู่/สำนักงานเลขที่ 234 หมู่ที่ 13 หมู่บ้าน/อาคาร ถนน

ชอย ตำบล/แขวง คลองไธสง อำเภอ/เขต อ.ลพบุรี

จังหวัด ลพบุรี รหัสไปรษณีย์ 72160 โทรศัพท์ 035-524991-2 โทรสาร 035-524991

ไปรษณีย์อิเล็กทรอนิกส์ (e-mail) sila5555@hotmail.com

ซึ่งเป็นผู้นำนโยบาย/คำขอต่ออายุประทานบัตร/ผู้ขอรับโอนประทานบัตร ทำเหมืองแร่ หินดินปนทราย -

กรรมสิทธิ์ในที่ดิน 600 ไร่ ซึ่งเป็นการทำเหมืองประเภทที่

ในท้องที่ตำบล คลองไธสง อำเภอ อ.ลพบุรี จังหวัด ลพบุรี ตามคำขอที่ 3 / 2557

ลงวันที่ 19 เดือน พฤษภาคม พ.ศ. 2557

ข้าพเจ้าขอให้รับรองไว้แก่กรมอุตสาหกรรมพื้นฐานและการเหมืองแร่ เป็นหลักฐานว่าเมื่อข้าพเจ้าได้รับ  
อนุญาตประทานบัตร/อนุญาตให้ต่ออายุประทานบัตร / ให้รับโอนประทานบัตรตามคำขอดังกล่าวแล้ว ก่อนเปิดการทำเหมือง  
ข้าพเจ้าจะดำเนินการ ดังนี้

๑.วางหลักประกันการฟื้นฟูสภาพพื้นที่การทำเหมืองและเยียวยาผู้ได้รับผลกระทบจากการทำเหมืองตามวงเงิน  
ที่กำหนดไว้ในประกาศคณะกรรมการแร่ เรื่อง กำหนดการวางหลักประกันการฟื้นฟูสภาพพื้นที่การทำเหมืองและเยียวยาผู้ได้รับ  
ผลกระทบจากการทำเหมือง พ.ศ. ๒๕๖๑

๒.จัดทำประกันภัยความรับผิดชอบต่อชีวิต ร่างกาย ทรัพย์สินของบุคคลภายนอก สำหรับการทำเหมืองประเภท  
ที่..... ตามวงเงินที่กำหนดไว้ในประกาศคณะกรรมการแร่ เรื่อง กำหนดวงเงินและการจัดการประกันภัยความรับผิดชอบต่อ  
ชีวิต ร่างกาย ทรัพย์สินของบุคคลภายนอก สำหรับการทำเหมืองประเภทที่ ๒ และประเภทที่ ๓ พ.ศ. ๒๕๖๑

๓.หากข้าพเจ้าไม่ปฏิบัติตามข้อตกลงข้อหนึ่งข้อใดหรือทุกข้อในหนังสือฉบับนี้ให้ถือว่าข้าพเจ้าปฏิบัติผิดเงื่อนไข  
ในการออกประทานบัตร ข้าพเจ้ายินยอมให้เพิกถอนประทานบัตรซึ่งออกให้ข้าพเจ้าตามคำขอประทานบัตร / คำขอต่ออายุ  
ประทานบัตร/คำขอรับโอนประทานบัตรที่ 3 / 2557 โดยข้าพเจ้าจะไม่ได้แย้งคัดค้านหรือเรียกร้องค่าชดเชยหรือ  
ค่าเสียหายใด ๆ ทั้งสิ้น

ข้าพเจ้าได้อ่านและเข้าใจความในหนังสือฉบับนี้โดยชัดเจนตลอดทุกข้อความ จึงได้ลงลายมือชื่อต่อหน้าพยาน

ไว้เป็นสำคัญ

สำเนาถูกต้อง

(นางสาว พงษ์จันทร์)

นางสาว พงษ์จันทร์

สำเนา

ลงชื่อ.....

(นางบุญช่วย มาตรศรี, นายอดิศักดิ์ มาตรศรี)

บริษัท ศิลามาตรศรี จำกัด



ลงชื่อ.....อุไร อิก่อนดี.....พยาน

(นางสาวอุไร ผิวอ่อนดี)

ลงชื่อ.....จันทร์ จันทร์มาก.....พยาน

(นางสาวจันทร์ จันทร์มาก)

สำเนาถูกต้อง

(นางเสาวภา พอมจันทร์)

เจ้าพนักงานบริหารการธรณีวิทยา



ประกาศคณะกรรมการแร่  
เรื่อง การวางหลักประกันการฟื้นฟูสภาพพื้นที่การทำเหมือง  
และเยียวยาผู้ได้รับผลกระทบจากการทำเหมือง  
พ.ศ. ๒๕๖๒

โดยที่เป็นการสมควรกำหนดการวางหลักประกันการฟื้นฟูสภาพพื้นที่การทำเหมือง  
และเยียวยาผู้ได้รับผลกระทบจากการทำเหมือง

อาศัยอำนาจตามความในมาตรา ๒๔ (๗) และมาตรา ๖๘ (๙) แห่งพระราชบัญญัติแร่  
พ.ศ. ๒๕๖๐ คณะกรรมการแร่จึงออกประกาศไว้ ดังต่อไปนี้

ข้อ ๑ ประกาศนี้เรียกว่า “ประกาศคณะกรรมการแร่ เรื่อง การวางหลักประกันการฟื้นฟู  
สภาพพื้นที่การทำเหมืองและเยียวยาผู้ได้รับผลกระทบจากการทำเหมือง พ.ศ. ๒๕๖๒”

ข้อ ๒ ประกาศนี้ให้ใช้บังคับตั้งแต่วันถัดจากวันประกาศเป็นต้นไป

ข้อ ๓ ในประกาศนี้

“หลักประกัน” หมายความว่า พันธบัตรรัฐบาล หรือหนังสือค้ำประกันโดยธนาคารหรือ  
สถาบันการเงินที่จัดเก็บเพื่อการฟื้นฟูสภาพพื้นที่การทำเหมืองและเยียวยาผู้ได้รับผลกระทบจากการทำเหมือง

“การฟื้นฟูสภาพพื้นที่การทำเหมือง” หมายความว่า การฟื้นฟูพื้นที่ทำเหมืองแร่  
ให้อยู่ในสภาพที่สามารถใช้ประโยชน์ได้ โดยสอดคล้องกับกิจกรรมตามแผนผังโครงการทำเหมือง และแผนการ  
ฟื้นฟูสภาพพื้นที่ การพัฒนา และการใช้ประโยชน์พื้นที่ในระหว่างที่มีการทำเหมืองและหลังจากปิดเหมือง

“การเยียวยาผู้ได้รับผลกระทบจากการทำเหมือง” หมายความว่า การรักษา การบำบัด  
หรือการบรรเทาทุกข์ โดยการให้ความช่วยเหลือผู้ที่ได้รับผลกระทบจากการทำเหมือง

“โครงการ” หมายความว่า ประทานบัตร หรือกลุ่มประทานบัตรที่อยู่ในโครงการเดียวกัน  
ตั้งแต่ขอรับอนุญาตประทานบัตร

หมวด ๑  
การวางหลักประกัน

ข้อ ๔ ผู้ถือประทานบัตรทำเหมืองแร่ทุกประเภทต้องวางหลักประกันการฟื้นฟูสภาพพื้นที่การ  
ทำเหมืองและเยียวยาผู้ได้รับผลกระทบจากการทำเหมือง ดังนี้

(๑) การทำเหมืองประเภทที่ ๑ ให้วางวงเงินหลักประกัน ดังนี้

(๑.๑) วงเงินหลักประกันสำหรับการฟื้นฟูสภาพพื้นที่การทำเหมืองตลอดอายุ  
โครงการตามแผนการฟื้นฟูสภาพพื้นที่การทำเหมืองในมาตรการป้องกันและแก้ไขผลกระทบสิ่งแวดล้อม  
ของแต่ละโครงการที่ได้รับความเห็นชอบจากกรมอุตสาหกรรมพื้นฐานและการเหมืองแร่

(๑.๒) วงเงิน ...

(๑.๒) วงเงินหลักประกันสำหรับการเยียวยาผู้ได้รับผลกระทบจากการทำเหมืองของแต่ละโครงการจำนวนหนึ่งแสนบาท

การวางหลักประกันตาม (๑.๑) และ (๑.๒) ให้วางหลักประกันเป็นงวด (รายปี) โดยงวดแรกต้องวางร้อยละสามสิบของวงเงินหลักประกันทั้งหมด ก่อนได้รับอนุญาตให้เปิดการทำเหมือง และงวดต่อไปให้วางงวดละเท่า ๆ กัน ไม่เกินสองงวด

(๒) การทำเหมืองประเภทที่ ๒ ที่มีชนิดแร่เดียวกับการทำเหมืองประเภทที่ ๑ แต่มีเนื้อที่เกินหนึ่งร้อยไร่ให้วางหลักประกันตาม (๑)

(๓) การทำเหมืองประเภทที่ ๒ ยกเว้น (๒) ให้วางวงเงินหลักประกัน ดังนี้

(๓.๑) วงเงินหลักประกันสำหรับการฟื้นฟูสภาพพื้นที่การทำเหมืองตลอดอายุโครงการตามแผนการฟื้นฟูสภาพพื้นที่การทำเหมืองในมาตรการป้องกันและแก้ไขผลกระทบสิ่งแวดล้อมที่กำหนดไว้ในรายงานการประเมินผลกระทบสิ่งแวดล้อมของแต่ละโครงการที่ได้รับความเห็นชอบจากคณะกรรมการผู้ชำนาญการพิจารณารายงานการประเมินผลกระทบสิ่งแวดล้อม

(๓.๒) วงเงินหลักประกันสำหรับการเยียวยาผู้ได้รับผลกระทบจากการทำเหมืองของแต่ละโครงการจำนวนห้าแสนบาท ยกเว้น โครงการเหมืองแร่หินประดับชนิดหินทราย ให้วางวงเงินหลักประกันสำหรับการเยียวยาผู้ได้รับผลกระทบจากการทำเหมืองจำนวนหนึ่งแสนบาท

การวางหลักประกันตาม (๓.๑) และ (๓.๒) ให้วางหลักประกันเป็นงวด (รายปี) โดยงวดแรกต้องวางร้อยละสามสิบของวงเงินหลักประกันทั้งหมด ก่อนได้รับอนุญาตให้เปิดการทำเหมือง และงวดต่อไปให้วางงวดละเท่า ๆ กัน ไม่เกินเจ็ดงวด

(๔) การทำเหมืองประเภทที่ ๓ ยกเว้น การทำเหมืองใต้ดิน ตามหมวด ๖ แห่งพระราชบัญญัติแร่ พ.ศ. ๒๕๖๐ และการทำเหมืองแร่ทองคำ ให้วางวงเงินหลักประกัน ดังนี้

(๔.๑) วงเงินหลักประกันสำหรับการฟื้นฟูสภาพพื้นที่การทำเหมืองตลอดอายุโครงการตามแผนการฟื้นฟูสภาพพื้นที่การทำเหมืองในมาตรการป้องกันและแก้ไขผลกระทบสิ่งแวดล้อมที่กำหนดไว้ในรายงานการประเมินผลกระทบสิ่งแวดล้อมของแต่ละโครงการที่ได้รับความเห็นชอบจากคณะกรรมการผู้ชำนาญการพิจารณารายงานการประเมินผลกระทบสิ่งแวดล้อม

(๔.๒) วงเงินหลักประกันสำหรับการเยียวยาผู้ได้รับผลกระทบจากการทำเหมืองของแต่ละโครงการจำนวนหนึ่งล้านบาท

การวางหลักประกันตาม (๔.๑) และ (๔.๒) ให้วางหลักประกันเป็นงวด (รายปี) โดยงวดแรกต้องวางร้อยละสามสิบของวงเงินหลักประกันทั้งหมดก่อนได้รับอนุญาตให้เปิดการทำเหมือง และงวดต่อไปให้วางงวดละเท่า ๆ กัน ไม่เกินเจ็ดงวด

(๕) การทำเหมืองใต้ดิน ตามหมวด ๖ แห่งพระราชบัญญัติแร่ พ.ศ. ๒๕๖๐ และการทำเหมืองแร่ทองคำ ให้วางวงเงินหลักประกัน ดังนี้

(๕.๑) วงเงินการฟื้นฟูสภาพพื้นที่การทำเหมืองตลอดอายุโครงการตามแผนการฟื้นฟูสภาพพื้นที่การทำเหมืองในมาตรการป้องกันและแก้ไขผลกระทบสิ่งแวดล้อมที่กำหนดไว้ในรายงานการประเมินผลกระทบสิ่งแวดล้อมของแต่ละโครงการที่ได้รับความเห็นชอบจากคณะกรรมการผู้ชำนาญการพิจารณารายงานการประเมินผลกระทบสิ่งแวดล้อม

(๕.๒) วงเงินการเยียวยาผู้ได้รับผลกระทบจากการทำเหมืองของแต่ละโครงการ  
จำนวนห้าล้านบาท

การวางหลักประกันตาม (๕.๑) และ (๕.๒) ให้วางหลักประกันเป็นงวด (รายปี)  
โดยงวดแรกต้องวางร้อยละสามสิบของวงเงินหลักประกันทั้งหมดก่อนได้รับอนุญาตให้เปิดการทำเหมือง  
และงวดต่อไปให้วางงวดละเท่า ๆ กัน ไม่เกินสิบงวด

ข้อ ๕ กรณีโครงการเหมืองแร่ที่กรมอุตสาหกรรมพื้นฐานและการเหมืองแร่เห็นว่าต้องมีการ  
พิจารณาเรื่องการฟื้นฟูสภาพพื้นที่เหมืองแร่และการเยียวยาผู้ได้รับผลกระทบจากการทำเหมืองเป็นกรณี  
พิเศษ สามารถเสนอคณะกรรมการแร่พิจารณาวงเงินหลักประกันเป็นรายกรณีได้

ข้อ ๖ ให้ผู้ถือประทานบัตรวางหลักประกันตามข้อ ๔ ต่อเจ้าพนักงานอุตสาหกรรมแร่  
ประจำท้องที่ที่ตั้งของประทานบัตร ดังนี้

(๑) หลักประกันงวดแรกให้วางก่อนได้รับอนุญาตให้เปิดการทำเหมือง

(๒) หลักประกันงวดที่เหลือให้วางภายในสามสิบวัน ก่อนครบรอบปี ตาม (๑) จนครบ

วงเงินหลักประกัน

#### หมวด ๒

#### วิธีการวางหลักประกัน การเบิกจ่าย และการคืนหลักประกัน

ข้อ ๗ ผู้ถือประทานบัตรสามารถเลือกวิธีการวางหลักประกัน โดยพันธบัตรรัฐบาลหรือหนังสือ  
ค้ำประกันโดยธนาคารหรือสถาบันการเงินอย่างใดอย่างหนึ่ง หรือหลายวิธีรวมกันได้

ข้อ ๘ กรณีที่พนักงานเจ้าหน้าที่ได้ตรวจสอบการทำเหมืองแล้ว เห็นว่าสภาพสิ่งแวดล้อม  
เปลี่ยนแปลงไปอย่างมีนัยสำคัญ ส่งผลต่อค่าใช้จ่ายในการฟื้นฟูพื้นที่ ผู้ถือประทานบัตรมีอำนาจกำหนดให้มี  
การปรับปรุงการวางหลักประกันให้สอดคล้องกับแผนการฟื้นฟูสภาพพื้นที่การทำเหมืองที่มีการปรับปรุงใหม่ได้

ข้อ ๙ กรณีที่ผู้ถือประทานบัตรไม่ดำเนินการฟื้นฟูสภาพพื้นที่การทำเหมือง หรือฟื้นฟูพื้นที่  
ไม่ครบถ้วน หรือไม่เยียวยาผู้ได้รับผลกระทบจากการทำเหมือง ให้กรมอุตสาหกรรมพื้นฐานและการเหมืองแร่  
นำหลักประกันมาใช้เป็นค่าใช้จ่ายในการดำเนินการแทนผู้ถือประทานบัตร และแจ้งให้ผู้ถือประทานบัตร  
นำหลักประกันมาวางให้ครบถ้วนตามเดิมภายในสิบห้าวัน นับแต่วันที่ได้รับแจ้ง

ข้อ ๑๐ กรณีที่ผู้ถือประทานบัตรได้ดำเนินการฟื้นฟูพื้นที่ระหว่างการทำเหมืองแล้ว  
ผู้ถือประทานบัตรอาจยื่นแผนการฟื้นฟูสภาพพื้นที่การทำเหมืองให้กรมอุตสาหกรรมพื้นฐานและการเหมืองแร่  
ทบทวนการวางหลักประกันให้สอดคล้องกับแผนการฟื้นฟูสภาพพื้นที่การทำเหมืองที่มีการปรับปรุงใหม่ได้

ข้อ ๑๑ กรณีที่หลักประกันไม่เพียงพอสำหรับการฟื้นฟูสภาพพื้นที่การทำเหมืองและเยียวยา  
ผู้ได้รับผลกระทบจากการทำเหมือง ผู้ถือประทานบัตรต้องรับผิดชอบค่าใช้จ่ายส่วนที่ขาด

ข้อ ๑๒ เมื่อเสร็จสิ้นโครงการทำเหมืองแร่ และผู้ถือประทานบัตรได้ดำเนินการฟื้นฟูสภาพ  
พื้นที่การทำเหมืองตามแผนการฟื้นฟูสภาพพื้นที่ที่ครบถ้วน หรือเยียวยาผู้ได้รับผลกระทบจากการทำเหมืองแล้ว  
รวมทั้งไม่มีกรณีที่ต้องเผื่อสำรองผลกระทบสิ่งแวดล้อมและสุขภาพของประชาชน และได้รับความเห็นชอบ  
จากผู้ถือประทานบัตร ให้คืนหลักประกันแก่ผู้ถือประทานบัตร

กรณีโครงการ ...

กรณีโครงการเหมืองแร่ที่มีเงื่อนไขแนบท้ายประทานบัตรว่าต้องเผื่อไว้สำหรับผลกระทบสิ่งแวดล้อมและสุขภาพของประชาชนหลังปิดการทำเหมือง ก่อนคืนหลักประกันตามวรรคหนึ่ง ให้ผู้ออกประทานบัตรกันเงินหลักประกันในส่วนของการเผื่อไว้สำหรับผลกระทบสิ่งแวดล้อมและสุขภาพของประชาชนไว้ก่อน จนกว่าผู้ถือประทานบัตรจะดำเนินการครบถ้วนตามที่กำหนดไว้ในเงื่อนไขแนบท้ายประทานบัตร

ประกาศ ณ วันที่ ๑๕ มกราคม พ.ศ. ๒๕๖๒

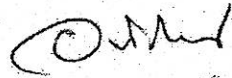

(นายอภิณ โชติเสถียร)  
รองปลัดกระทรวงอุตสาหกรรม  
หัวหน้ากลุ่มภารกิจด้านกำกับตรวจสอบกระบวนการผลิต  
ประธานคณะกรรมการแร่



ประกาศคณะกรรมการแร่  
เรื่อง การกำหนดวงเงินและการจัดทำประกันภัยความรับผิดชอบต่อชีวิต ร่างกาย ทรัพย์สินของบุคคลภายนอก  
สำหรับการทำเหมืองประเภทที่ ๒ และประเภทที่ ๓  
พ.ศ. ๒๕๖๒

โดยที่เป็นการสมควรกำหนดวงเงินและการจัดทำประกันภัยความรับผิดชอบต่อชีวิต ร่างกาย ทรัพย์สินของบุคคลภายนอก สำหรับเหมืองประเภทที่ ๒ และประเภทที่ ๓

อาศัยอำนาจตามความในมาตรา ๒๕ (๗) และมาตรา ๖๘ (๙) แห่งพระราชบัญญัติแร่ พ.ศ. ๒๕๖๐ คณะกรรมการแร่จึงออกประกาศไว้ ดังต่อไปนี้

ข้อ ๑ ประกาศนี้เรียกว่า “ประกาศคณะกรรมการแร่ เรื่อง การกำหนดวงเงินและการจัดทำประกันภัยความรับผิดชอบต่อชีวิต ร่างกาย ทรัพย์สินของบุคคลภายนอก สำหรับการทำเหมืองประเภทที่ ๒ และประเภทที่ ๓ พ.ศ. ๒๕๖๒”

ข้อ ๒ ประกาศนี้ให้ใช้บังคับตั้งแต่วันถัดจากวันประกาศเป็นต้นไป

หมวด ๑  
วงเงินและการจัดทำประกันภัย

ข้อ ๓ ผู้ถือประทานบัตรจะต้องจัดทำประกันภัยความรับผิดชอบต่อชีวิต ร่างกาย ทรัพย์สินของบุคคลภายนอกกับนิติบุคคลที่ได้ใบอนุญาตประกอบธุรกิจประกันภัยที่จดทะเบียนในราชอาณาจักร และจะต้องทำหลักประกันดังกล่าวให้มีระยะเวลาครอบคลุมต่อเนื่องตลอดอายุประทานบัตร ให้มีจำนวนเงินเอาประกันภัยสำหรับความเสียหายที่เกิดขึ้นต่อครั้ง สำหรับการเสียชีวิต ทุพพลภาพถาวรสิ้นเชิง หรือค่ารักษาพยาบาล และความเสียหายต่อทรัพย์สินของผู้ได้รับความเสียหายจำนวน ดังต่อไปนี้

(๑) การทำเหมืองประเภทที่ ๒ ให้จัดทำประกันภัยความรับผิดชอบต่อชีวิต ร่างกาย ทรัพย์สินของบุคคลภายนอก ในวงเงินประกันไม่น้อยกว่าห้าล้านบาท ยกเว้นการทำเหมืองประเภทที่ ๒ ที่มีชนิดแร่เดียวกับเหมืองประเภทที่ ๑ แต่มีเนื้อที่เกินหนึ่งร้อยไร่ และแร่หินประดับชนิดหินทราย ให้จัดทำประกันภัยความรับผิดชอบต่อชีวิต ร่างกาย ทรัพย์สินของบุคคลภายนอก ในวงเงินประกันไม่น้อยกว่าหนึ่งล้านบาท

(๒) การทำเหมืองประเภทที่ ๓ ประเภทเหมืองแร่ในทะเล เหมืองแร่ถ่านหิน เหมืองแร่กัมมันตภาพรังสี กลุ่มเหมืองหินอุตสาหกรรมที่นำผลผลิตไปใช้ในการผลิตซีเมนต์เป็นหลัก หรือเหมืองแร่โลหะที่ต้องจัดทำรายงานการวิเคราะห์ผลกระทบสิ่งแวดล้อม สำหรับโครงการหรือกิจการที่อาจก่อให้เกิดผลกระทบต่อชุมชนอย่างรุนแรงทั้งทางด้านคุณภาพสิ่งแวดล้อม ทรัพยากรธรรมชาติและสุขภาพ (EHIA) ยกเว้นเหมืองแร่ทองคำ ให้จัดทำประกันภัยความรับผิดชอบต่อชีวิต ร่างกาย ทรัพย์สินของบุคคลภายนอก ในวงเงินประกันไม่น้อยกว่าสามสิบล้านบาท

(๓) การทำเหมือง ...

(๓) การทำเหมืองประเภทที่ ๓ ประเภทเหมืองแร่ได้ดินตามหมวด ๖ แห่งพระราชบัญญัติแร่ พ.ศ. ๒๕๖๐ ให้จัดทำประกันภัยความรับผิดชอบต่อชีวิต ร่างกาย ทรัพย์สินของบุคคลภายนอก โดยมีวงเงินประกัน ไม่น้อยกว่าสามล้านบาท ทั้งนี้ให้คณะกรรมการแร่สามารถกำหนดวงเงินที่เหมาะสมโดยพิจารณาจากขนาดพื้นที่ โครงการ และผลกระทบที่เกิดจากโครงการเป็นรายโครงการ

(๔) การทำเหมืองประเภทที่ ๓ ชนิดแร่ทองคำ ให้จัดทำประกันภัยความรับผิดชอบต่อชีวิต ร่างกาย ทรัพย์สินของบุคคลภายนอก ในวงเงินประกันไม่น้อยกว่าห้าล้านบาท

(๕) การทำเหมืองประเภทที่ ๓ ที่นอกเหนือจาก (๒) (๓) และ (๔) ให้จัดทำประกันภัย ความรับผิดชอบต่อชีวิต ร่างกาย ทรัพย์สินของบุคคลภายนอก ในวงเงินประกันไม่น้อยกว่าห้าล้านบาท

การทำประกันภัยต้องระบุให้ผู้ได้รับความเสียหาย เป็นผู้ได้รับค่าสินไหมทดแทนตามที่ตน ควรจะได้นั้นจากผู้รับประกันโดยตรง โดยผู้ถือประทานบัตรหรือผู้รับประกันต้องแจ้งให้กรมอุตสาหกรรมพื้นฐาน และการเหมืองแร่ทราบทุกครั้งที่มีการจ่ายค่าสินไหมทดแทนแก่ผู้ได้รับความเสียหาย และยื่นหลักฐานการทำประกันภัย ให้กรมอุตสาหกรรมพื้นฐานและการเหมืองแร่ก่อนได้รับอนุญาตให้เปิดการทำเหมือง

ในกรณีที่ค่าสินไหมทดแทนจากการประกันภัยไม่เพียงพอ ให้ผู้ถือประทานบัตรรับผิดชอบ ค่าใช้จ่ายส่วนที่ขาด

หมวด ๒  
การต่ออายุประกันภัย

ข้อ ๔ ผู้ถือประทานบัตรต้องดำเนินการต่ออายุประกันภัยก่อนวันที่ประกันภัยเดิมจะสิ้นอายุ และเมื่อได้ต่ออายุประกันภัยแล้วให้ยื่นหลักฐานการต่ออายุประกันภัยฉบับใหม่ให้กรมอุตสาหกรรมพื้นฐาน และการเหมืองแร่ทราบภายในระยะเวลาสิบห้าวันหลังจากประกันภัยฉบับเดิมสิ้นอายุ

ประกาศ ณ วันที่ ๑๕ มกราคม พ.ศ. ๒๕๖๒

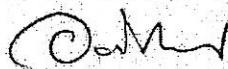

(นายอภิสิทธิ์ โชติกเสถียร)

รองปลัดกระทรวงอุตสาหกรรม

หัวหน้ากลุ่มภารกิจด้านกำกับตรวจสอบกระบวนการผลิต

ประธานคณะกรรมการแร่

สำเนา

หนังสือรับรองตนเองของผู้ยื่นคำขอต่ออายุประทานบัตร

ทำที่ มอก. ดิคา มาตรกรี

วันที่ 14 มกราคม 2557

ตามที่ข้าพเจ้า (บริษัท/ห้างหุ้นส่วนจำกัด/นาย/นาง/นางสาว) บริษัท ดิคา มาตรกรี จำกัด

เลขประจำตัวประชาชน 0 - 1255 - 37000 - 01 - 0 สัญชาติ ไทย อายุ - ปี

ที่อยู่/สำนักงานเลขที่ 234 หมู่ที่ 13 หมู่บ้าน/อาคาร - ถนน -

ซอย - ตำบล /แขวง พลับพลาไชย อำเภอ/เขต อุทอม

จังหวัด สมุทรปราการ รหัสไปรษณีย์ 10160 โทรศัพท์ 035-524991-2 โทรสาร 035-524991

ไปรษณีย์อิเล็กทรอนิกส์ (e-mail) sila.2555@hotmail.com

ซึ่งเป็นผู้ยื่นคำขอประทานบัตร/ คำขอต่ออายุประทานบัตร /ผู้ขอรับโอนประทานบัตร ทำเหมืองแร่ หินดินดาน-  
กรรม หินดินดาน เพื่ออุตสาหกรรมปูนซีเมนต์

ในท้องที่ตำบล พลับพลาไชย อำเภอ อุทอม จังหวัด สมุทรปราการ ตามคำขอที่ 3 / 2557

ลงวันที่ 19 เดือน พฤษภาคม พ.ศ. 2557

ข้าพเจ้าขอให้คำรับรองไว้แก่กรมอุตสาหกรรมพื้นฐานและการเหมืองแร่ เป็นหลักฐานว่าข้าพเจ้า

บริษัท ดิคา มาตรกรี จำกัด

หากกรณีที่ยื่นคำขอเท็จจริงภายหลังว่า ข้าพเจ้ามีพฤติการณ์ขัดกับประกาศกระทรวงอุตสาหกรรม เรื่อง การกำหนดข้อห้ามการกระทำที่มีลักษณะเป็นการครอบงำกิจการทำเหมืองแร่ โดยคนต่างด้าวและการห้ามยื่นคำขอรับโอนอนุญาตเพื่อประโยชน์แก่บุคคลอื่น พ.ศ. ๒๕๖๐ ข้าพเจ้ายินยอมให้เพิกถอนประทานบัตรซึ่งออกให้ข้าพเจ้าตามคำขอคำขอประทานบัตร / คำขอต่ออายุประทานบัตร / ผู้ขอรับโอนประทานบัตร 3 / 2557 โดยข้าพเจ้าจะไม่ได้แย้งคัดค้านหรือเรียกร้องค่าชดเชยหรือค่าเสียหายใด ๆ ทั้งสิ้น และเมื่อได้รับอนุญาตให้ต่ออายุประทานบัตรแล้ว ภายในวันที่ ๓๑ มกราคมของทุกปี ข้าพเจ้าจะทำหนังสือรับรองตนเองว่าไม่มีพฤติการณ์ขัดกับประกาศฉบับดังกล่าว แต่ถ้าหากข้าพเจ้ามีพฤติการณ์ใดที่มีความเสี่ยงสูงว่าอาจก่อให้เกิดการฝ่าฝืนข้อห้ามตามประกาศฯ จะรายงานให้เจ้าพนักงานอุตสาหกรรมแร่ประจำท้องที่ทราบทันที พร้อมทั้งเสนอมาตรการป้องกันหรือแก้ไขด้วย

ข้าพเจ้าได้อ่านและเข้าใจความในหนังสือฉบับนี้โดยชัดเจนตลอดทุกข้อความ จึงได้ลงลายมือชื่อต่อหน้าพยานไว้เป็นสำคัญ

สำเนาถูกต้อง

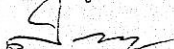

(นางสาว ธิรา หอมจันทร์)

เจ้าพนักงานทรัพยากรธรณีอาวุโส

สำเนา

ลงชื่อ.....

(นางบุญช่วย มาตรศรี, นายอดิศักดิ์ มาตรศรี)

บริษัท ศิลามาตรศรี จำกัด



ลงชื่อ.....  
.....พยาน

(นางสาวอุไร พิวอ่อนดี)

ลงชื่อ.....  
.....พยาน

(นางสาวจันทรา สำราญมาก)

สำเนาถูกต้อง

(นางจิรณา พิวจันทร์)

เจ้าพนักงานสรรพากรอาวุโส